

# 偿付能力报告摘要

三峡人寿保险股份有限公司

CHINA THREE GORGES LIFE INSURANCE CO., LTD

2026 年第 1 季度

# 目 录

一、公司信息 .....	1
二、董事长及管理层声明 .....	2
三、基本情况 .....	3
四、主要指标 .....	9
五、风险管理能力 .....	11
六、风险综合评级（分类监管） .....	13
七、重大事项 .....	14
八、管理层分析与讨论 .....	16
九、外部机构意见 .....	18
十、实际资本 .....	19
十一、最低资本 .....	25

## 一、公司信息

报告名称： 保险公司偿付能力报告摘要

报告期间： 2026 年第 1 季度

公司名称（中文）： 三峡人寿保险股份有限公司

公司名称（英文）： CHINA THREE GORGES  
LIFE INSURANCE CO., LTD

法定代表人： 张 君

注册地址： 重庆市万州区陈家坝街道南滨大道 1999 号 1 幢 1-9-办公室 6、办公室 7、办公室 8、办公室 9

注册资本： 人民币 3,032,853,595.00 元

经营保险业务许可证号： 000230

开业时间： 2017 年 12 月 20 日

经营范围： 普通型保险（包括人寿保险和年金保险）、健康保险、意外伤害保险、分红型保险；上述业务的再保险业务；国家法律、法规允许的保险资金运用业务；中国银保监会批准的其他业务。

经营区域： 在重庆市行政辖区内及设立分公司的省、自治区、直辖市内经营上述业务（法定保险业务除外）

报告联系人姓名： 周芷旬

办公室电话： （8623）65582623

移动电话： 18523382447

传真号码： 86-023-65581380

电子邮件： zhouzhixun@tg-life.com.cn;

## 二、董事长及管理层声明

本报告已经通过公司董事长和管理层批准，公司董事长和管理层保证本报告所载资料不存在任何虚假记载、误导性陈述或者重大遗漏，内容真实、准确、完整、合规，并对我们的保证承担个别和连带的法律责任。

特此声明。

### 三、基本情况

#### 1. 股权结构和股东，以及报告期内的变动情况

##### (1) 股东及股权结构，以及报告期内的变动情况

###### ① 股东及股权结构列表

持股比例 排序	股东名称	所持股份类别	持股数量 (万股)	持股比例 (%)	状态
1	重庆发展投资有限公司	国有股	100,093.49	33.00	正常
2	重庆高速公路投资控股有限公司	国有股	60,858.22	20.07	正常
3	重庆高科集团有限公司	国有股	46,873.85	15.46	正常
4	重庆渝富资本运营集团有限公司	国有股	40,490.63	13.35	正常
5	新华联控股有限公司	社团法人股	20,000.00	6.59	正常
6	江苏华西同诚投资控股集团有限公司	国有股	20,000.00	6.59	被冻结
7	重庆三峡国有资本运营集团有限公司	国有股	9,969.18	3.29	正常
8	重庆中科建设(集团)有限公司	社团法人股	5,000.00	1.65	被质押、被冻结

###### ② 股东及股权变化情况及关联方关系

股东名称	期末		期初	
	持股数量 (万股)	持股比例 (%)	持股数量 (万股)	持股比例 (%)
重庆发展投资有限公司	100,093.49	33.00	100,093.49	33.00
重庆高速公路投资控股有限公司	60,858.22	20.07	60,858.22	20.07
重庆高科集团有限公司	46,873.85	15.46	46,873.85	15.46
重庆渝富资本运营集团有限公司	40,490.63	13.35	40,490.63	13.35
新华联控股有限公司	20,000.00	6.59	20,000.00	6.59
江苏华西同诚投资控股集团有限公司	20,000.00	6.59	20,000.00	6.59
重庆三峡国有资本运营集团有限公司	9,969.18	3.29	9,969.18	3.29
重庆中科建设(集团)有限公司	5,000.00	1.65	5,000.00	1.65

公司股东之间无关联关系，本季度股东股权情况未发生变化。

## (2) 实际控制人

本公司报告日实际控制人为重庆市国有资产监督管理委员会，公司股权控制结构图如下图所示：

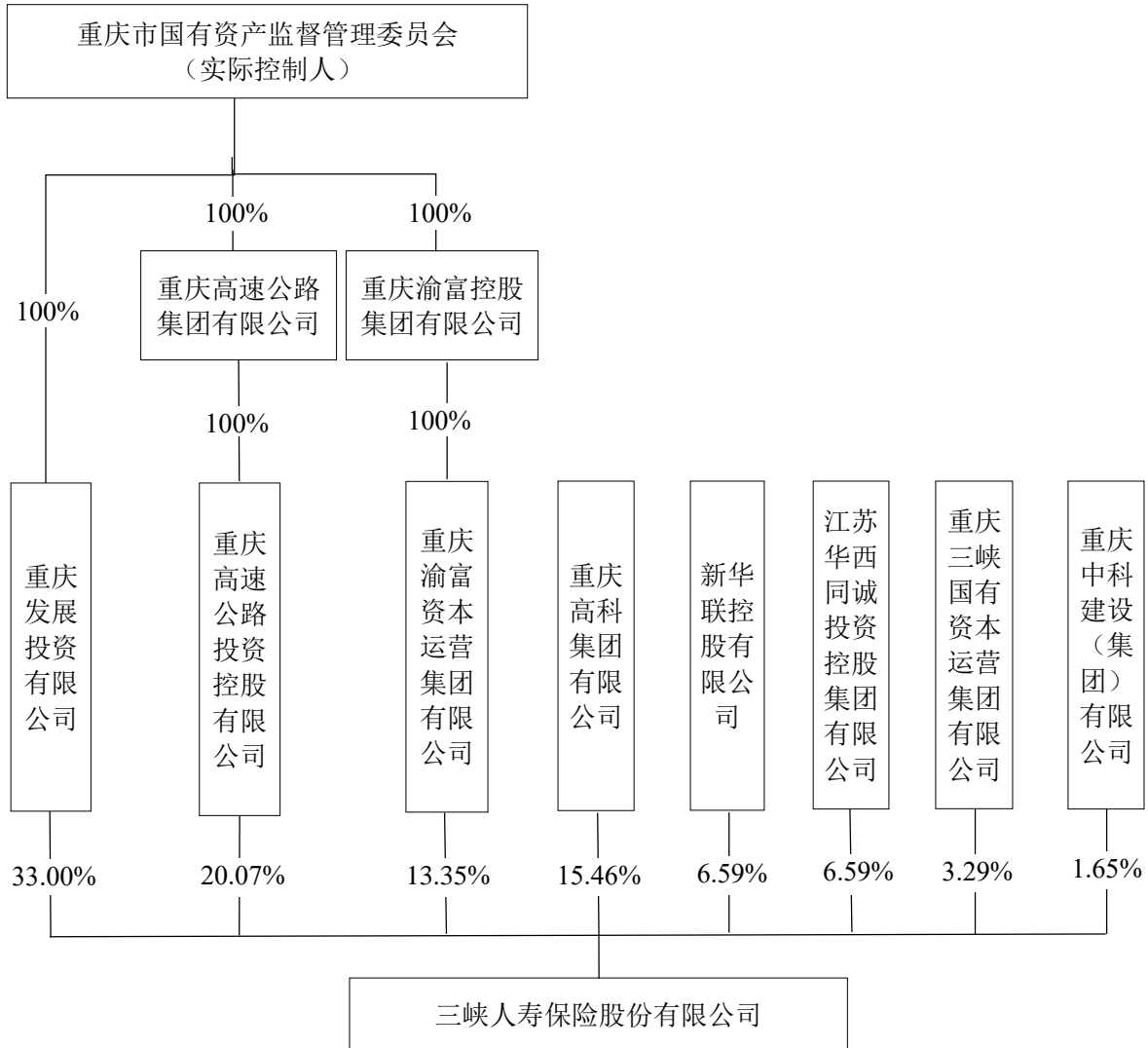

## (3) 董事、监事和高级管理人员的持股情况

本季度无董事、监事和高级管理人员持股。

## (4) 本季度内股权转让情况

本季度公司无股权转让情况。

## 2. 董事、监事和总公司高级管理人员

## （1）董事、监事和总公司高级管理人员的基本情况

### ①董事基本情况

本公司第三届董事会现有 9 名董事，具体情况如下：

#### 1.1 执行董事

张君：1980 年出生，中共党员，大学本科学历，硕士学位，高级经济师，任职批准文号为渝金管复〔2024〕107 号，自 2024 年 3 月起担任本公司党委书记，自 2024 年 8 月起担任本公司董事、董事长。张君同志曾任重庆市两江新区财政局副局长，重庆住建投资有限公司党委书记、董事长。

王凯：1969 年出生，中共党员，大学本科学历，硕士学位，助理工程师，董事任职批准文号为渝银保监复〔2022〕59 号、副总经理任职批准文号为渝金管复〔2025〕72 号，自 2022 年 4 月起担任本公司副董事长，自 2024 年 3 月起担任本公司党委委员，自 2025 年 6 月起担任本公司副总经理。王凯同志曾任重庆两江华悦文化产业发展有限公司总经理；重庆高科集团有限公司资产管理部经理、公司总经理助理及副总经理。

#### 1.2 非执行董事和独立董事

黄中华，1985 年出生，大学本科学历，学士学位，任职批准文号为渝金管复〔2025〕153 号，自 2025 年 12 月起担任本公司非执行董事。现任新华联保险经纪有限公司执行董事兼总经理；北京新惠企业管理有限公司董事、副总经理。曾任新华联控股有限公司金融事业部副总裁；三峡人寿保险股份有限公司监事；新华联保险经纪有限公司临时负责人等职务。

张红燕，1976 年出生，大学本科学历，高级会计师，中国注册会计师，任职批准文号为渝金管复〔2025〕154 号，自 2025 年 12 月起担任本公司非执行董事。现任重庆高速公路投资控股有限公司财务部经理。曾任重庆高速公路产业股权投资基金管理有限公司财务部经理；重庆渝赤叙高速公路有限公司财务部副经理（主持工作）、经理等职务。

周桦，1977 年出生，无党派人士，博士研究生学历，博士学位，教授、中国精算师（FCAA，寿险方向），任职批准文号为渝金管复〔2025〕155 号，自 2025 年 12 月起担任本公司独立董事。现任中央财经大学保险学院、中国精算研究院教授、院长，兼任太平洋安信农业保险股份有限公司独立董事、中国人民养老保险有限责任公司独立董事、全国保险专业学位研究生教育指导委员会秘书长、中国精算师协会理事、中国保险学会教育专委会主任。曾任中央财经大学保险学院助教、讲师、副教授、副院长等职务。

费蜀锋，1980 年出生，中共党员，大学本科学历，任职批准文号为渝金管复〔2025〕156 号，自 2025 年 12 月起担任本公司非执行董事。现任重庆兴农融资担保集团有限公司董事、重庆三峡融资担保集团股份有限公司董事、长江经济联合发展（集团）股份有限公司董事。曾任重庆渝富融资租赁有限公司业务部负责人；重庆渝富投资有限公司金融股权管理部部长；重庆渝富控股集团有限公司业务管理部、投资管理部副总经理等职务。

周圣君，1983 年出生，中共党员，研究生学历，硕士学位，高级经济师，任职批准文号为渝金管复〔2025〕157 号，自 2025 年 12 月起担任本公司非执行董事。现任重庆高速公路投资控股有限公司副总经理。曾任重庆高速公路投资控股有限公司风险合规部经理；重高铁发（重庆）商业保理有限公司合规风控部经理、合规风控总监；重庆四联交通科技股份有限公司董事长等职务。

徐超，1986 年出生，中共党员，博士研究生学历，博士学位，正高级经济师，任职批准文号为渝金管复〔2025〕159 号，自 2025 年 12 月起担任本公司非执行董事。现任重庆发展投资有限公司战略规划部副部长。曾任重庆渝富投资有限公司总经理助理、重庆渝康资产经营管理有限公司业务经营一部总经理助理、重庆发展投资有限公司资产管理部、战略规划部高级主管等职务。

魏红兵，1966 年出生，中共党员，大学本科学历，硕士学位，律师，任职批准文号为渝金管复〔2025〕160 号，自 2025 年 12 月起担任本公司独立董事。现任重庆荣东律师事

务所主任，兼任重庆仲裁委员会仲裁员。曾任原四川省万县市司法局法律顾问处专职律师、主任、重庆济世律师事务所主任等职务。

## ② 监事基本情况

本公司不适用。

## ③ 总公司高级管理人员基本情况

雷万春：1970 年出生，中共党员，大学本科学历，2025 年 12 月 31 日总经理任职资格获批，任职批准文号为渝金管复〔2025〕178 号，自 2025 年 6 月起担任本公司党委副书记，自 2026 年 1 月起担任本公司总经理。曾任中国人寿保险股份有限公司重庆市九龙坡区支公司总经理；阳光人寿保险股份有限公司总裁助理、重庆分公司总经理；重庆禾邦保险代理有限公司董事长。

王凯：简历参执行董事部分。

杨昊：1975 年出生，中共党员，大学本科学历，学士学位，任职批准文号为渝金管复〔2025〕71 号，自 2024 年 3 月起担任本公司党委委员，自 2025 年 6 月起担任本公司副总经理，自 2025 年 7 月起担任本公司首席投资官。曾任本公司纪委书记；重庆市国有资产监督管理委员会企业三处副处长、二级调研员；重庆市国有资产监督管理委员会财务监管与运行评价处副处长、一级调研员。

杨婧：1977 年出生，中共党员，研究生学历，硕士学位，注册会计师、高级经济师，任职批准文号为渝银保监复〔2019〕328 号，自 2019 年 7 月起担任本公司党委委员，自 2025 年 6 月起担任本公司副总经理。曾任本公司总经理助理、首席风险官；西南证券公司计划财务部预算分析部副经理；原重庆保监局办公室（党委办公室）行政财务科科长、主任助理；原重庆保监局中介监管处副处长、稽查处副处长、财产保险监管处副处长。

路朝军：1972 年出生，大学本科学历，中国精算师，任职批准文号为银保监许可〔2018〕311 号，自 2018 年 5 月起担任本公司总精算师。曾任国华人寿保险股份有限公司产品精算部经理；中融人寿保险股份有限公司产品精算部负责人；东吴人寿保险股份有限公司产品

精算部负责人；珠江人寿保险股份有限公司总精算师。

林兴灯：1971年出生，研究生学历，硕士学位，获得律师资格证书，任职批准文号为渝银保监复〔2020〕265号，自2020年11月起担任本公司首席风险官、首席反洗钱合规官，自2025年10月起担任本公司总法律顾问、首席合规官。曾任本公司合规负责人；国联人寿保险股份有限公司合规负责人、法律合规部总经理兼风险管理部总经理、法律责任人。

黄昌兵：1968年出生，研究生学历，博士学位，研究员、注册会计师、高级审计师，任职批准文号为银保监许可〔2018〕965号，自2018年11月起担任本公司审计责任人。曾任职重庆市审计局科培中心（重庆市审计中心）副主任；重庆市审计局农业处副处长、支部书记；重庆市审计局外资处处长、支部书记；重庆日报报业集团审计处处长（工程审计稽查部主任、监事办主任）。

#### ④董事、监事和总公司高级管理人员变更情况

本季度无董事和总公司高级管理人员变更情况。

### **(2) 董事、监事及高级管理人员薪酬情况**

本季度不适用。

### **3. 子公司、合营企业和联营企业**

本季度公司无子公司、合营企业和联营企业。

### **4. 报告期内违规及受处罚情况**

2026年一季度，公司未受到行政处罚。

## 四、主要指标

### (一) 偿付能力充足率指标

指标名称 (单位: 万元/%)	本季度末数	上季度末数	下季度末预测数
认可资产	523,096.49	452,523.98	547,127.19
认可负债	330,016.84	252,977.03	355,383.83
实际资本	193,079.65	199,546.95	191,743.36
核心一级资本	189,968.66	196,236.46	188,264.03
核心二级资本	-	-	-
附属一级资本	3,110.99	3,310.49	3,479.33
附属二级资本	-	-	-
量化风险最低资本	60,126.77	50,260.67	62,373.21
控制风险最低资本	10,479.47	8,759.91	10,871.00
附加资本	-	-	-
最低资本	70,606.24	59,020.58	73,244.21
核心偿付能力溢额	119,362.42	137,215.88	115,019.81
综合偿付能力溢额	122,473.41	140,526.37	118,499.14
核心偿付能力充足率	269.05	332.49	257.04
综合偿付能力充足率	273.46	338.10	261.79

### (二) 本季度流动性风险监管及监测指标

指标 (单位: 元/%)	本季度 (末) 数	上季度 (末) 数
净现金流	127,604,834.46	-39,438,214.89
流动性覆盖率 LCR1		
未来 3 个月	317.42	448.38
未来 12 个月	337.13	299.66
流动性覆盖率 LCR2		
未来 3 个月	2469.77	1972.65
未来 12 个月	517.09	658.91
流动性覆盖率 LCR3		
未来 3 个月	294.76	231.29
未来 12 个月	178.89	139.31
经营活动净现金流回溯不利偏差率	74.37	21.37
经营活动净现金流	629,098,199.67	-303,789,932.95
综合退保率	0.38	1.22
分红账户业务净现金流	57,615,136.23	-573,642,263.36
规模保费同比增速	251.93	90.27
现金及流动性管理工具占比	5.08	3.25
季均融资杠杆比例	1.18	1.49
AA 级 (含) 以下境内固定收益类资产占比	-	-
持股比例大于 5% 的上市股票投资占比	-	-
应收款项占比	0.26	0.17
持有关联方资产占比	3.16	3.65

### (三) 主要经营指标

指标名称 (单位: 万元/%/人)	本季度(末)数	本年累计数
保险业务收入	71,633.18	71,633.18
净利润	-3,718.46	-3,718.46
总资产	522,232.86	522,232.86
净资产	186,716.99	186,716.99
保险合同负债	317,809.73	317,809.73
基本每股收益 (元)	-0.01	-0.01
净资产收益率	-1.96	-1.96
总资产收益率	-0.76	-0.76
投资收益率	0.84	0.84
综合投资收益率	0.34	0.34
剩余边际	3,618.15	3,618.15
新业务利润率	4.15	4.15
新业务价值	6,194.62	6,194.62
签单保费	71,633.18	71,633.18
银保渠道	53,207.69	53,207.69
个人渠道	1,425.55	1,425.55
团险渠道	648.90	648.90
互联网渠道	16,351.03	16,351.03
其他渠道	-	-
新单首年期交签单保费	9,373.50	9,373.50
十年期及以上新单首年期交签单保费	-	-
续期签单保费	17,913.78	17,913.78
期末个人营销员数量	99	99
13个月续保率	100.00	100.00
综合退保率	0.38	0.38
个人营销渠道的件均保费	0.17	0.17
人均保费	0.29	0.29
营销员脱落率	6.60	6.60

### (四) 前五大产品信息

产品名称	产品类型	签单保费 (单位: 万元)	
		本季度	本年累计
三峡渝富宝1号两全保险	寿险	22,113.50	22,113.50
三峡渝富宝3号两全保险	寿险	13,764.70	13,764.70
三峡福爱相随重大疾病保险	健康险	13,363.46	13,363.46
三峡悦享人生终身寿险	寿险	8,867.80	8,867.80
三峡红乐享如意两全保险(分红型, C款)	寿险	5,715.93	5,715.93

### (五) 近三年(综合)投资收益率

指标名称 (单位: %)	数据值
近三年平均投资收益率	2.70
近三年平均综合投资收益率	4.66

## 五、风险管理能力

### （一）公司类型

公司成立于 2017 年 12 月 20 日，2025 年末公司签单保费为 63,303 万元，总资产为 452,061 万元，现有 1 家下属省级分公司。

根据公司目前的发展阶段、业务规模、风险特征，公司应归类为 II 类保险公司。

### （二）最近一次偿付能力风险管理评估结果

公司于 2021 年 9 月接受了 SARMRA 监管评估，得分为 58.80 分，其中基础与环境 15.61 分，目标与工具 7.19 分，保险风险管理 5.75 分，市场风险管理 5.24 分，信用风险管理 3.86 分，操作风险管理 6.15 分，战略风险管理 5.81 分，声誉风险管理 5.68 分，流动性风险管理 3.51 分。

### （三）报告期内采取的风险管理改进措施实施情况

2026 年一季度，公司风险管理改进措施如下：

一是持续推进合规内控建设。开展“制度焕新”二期工程，按照“一、二、三道防线联动”原则，推动公司重要制度流程持续整改完善；坚持依法合规经营，把好合规风险关，将合规理念全面嵌入公司新业务开展、新流程建设及业务单证、内控制度、宣传资料、培训课件审核各环节，切实防范合规风险。

二是开展反洗钱管理和涉刑案件风险防控工作。配合人行开展非现场风险评估；召开反洗钱工作领导小组会议，汇报最新监管政策要求；有序推进反洗钱系统优化升级；完成涉刑案件风险防控评估工作；对非自然客户注销情况进行定期监测；开展可疑交易甄别分析，上报可疑交易报告；梳理、分析洗钱风险场景，提炼风险因素，启动洗钱风险自评估工作；开展监管新规专题培训，参加受益所有人信息管理工作专题培训；开展岁末年初防非、反洗钱集中宣传活动，广泛普及金融知识。

三是常态化开展风险监测报告。通过风险管理信息系统，完成 2025 年四季度限额指标、容忍度指标的监测、预警和分析，指标监测结果纳入季度大类风险管理报告；按照监管要求，完成 2025 年四季度风险综合评级指标数据报送，定期开展人身险公司监管评级指标数据报送；召开 2026 年第 1 次风险合规管理委员会会议，报告指标监测和大类风险管理情况。

四是动态更新操作风险损失事件库。采取临时报送、定期收集两种方式持续开展操作风险损失数据收集、分析、评估和报送。

五是持续推动监管意见贯彻落实。修订印发《操作风险管理办法（2026 年版）》，并按监管职责归属报送国家金融监督管理总局重庆监管局。持续开展监管检查指出问题和风险综合评级评估差距项的整改落实。

## 六、风险综合评级（分类监管）

### （一）最近两次风险综合评级结果

公司 2025 年第二、三季度风险综合评级结果均为 B 类。

### （二）公司已经采取或者拟采取的改进措施

根据公司风险现状，公司正在采取和拟采取以下方面的改进措施：

一是对标 SARMRA 监管现场评估意见、风险综合评级结果通报等监管意见，结合自评情况，持续提升风险管理能力和进一步改善风险状况。

二是做好 2025 年四季度风险综合评级数据、人身保险公司监管评级指标数据填报工作，针对评级指标、关键风险指标及容忍度指标数据开展有效的监测、预警、分析及报告，动态梳理风险点，对存在较大负向偏离的指标组织整改。

三是全面开展业务经营，积极拓展业务渠道，缩小战略风险敞口。

### （三）操作风险、战略风险、声誉风险和流动性风险自评估有关情况

#### 1. 评估方法及流程

公司每季度对包括操作风险、战略风险、声誉风险和流动性风险在内的各类风险进行容忍度、关键风险指标监测，结合日常工作情况，评估存在的风险，编制大类风险管理报告提交至经营管理层。

对照监管部门风险综合评级评价标准，对操作风险等难以资本化风险进行自评估。主要做法是将需要公司自主评估报送的操作风险中的保险业务、公司治理、资金运用等模块、战略风险等指标分解到相应部门采集数据，由法律合规部（风险管理部）对数据进行复核、汇总、分析，数据经公司经营管理层审批后报送。

#### 2. 评估结果

在报告期内，公司未受到监管处罚，未发生重大操作风险事件，未发生被市级或省级以上主流媒体报道的重大负面舆情，也未发生重大流动性风险事件，公司偿付能力持续达标，随着业务的开展，公司战略等风险敞口逐步缩小。

## 七、重大事项

(1) 本季度分支机构的批筹和开业 (有□ 无■)

(2) 重大再保险合同 (有□ 无■)

(3) 重大退保

退保金额居前三位产品

产品名称	类型	销售渠道	报告期内退保规模 (万元)	报告期内退保率	年度累计退保规模 (万元)	年度累计退保率
三峡美爱倍增终身寿险	寿险	银保	383.74	1.73%	383.74	1.73%
三峡福爱相随重大疾病保险	健康险	网销	301.43	0.30%	301.43	0.30%
三峡美年金保险	年金险	银保	178.81	0.78%	178.81	0.78%

综合退保率居前三位产品

产品名称	类型	销售渠道	报告期内退保规模 (万元)	报告期内退保率	年度累计退保规模 (万元)	年度累计退保率
三峡红永安两全保险 (分红型)	寿险	银保	5.33	17.78%	5.33	17.78%
三峡红鑫禧两全保险 (分红型)	寿险	银保	10.98	8.62%	10.98	8.62%
三峡附加爱相随投保人豁免保费重大疾病保险	健康险	网销	0.11	2.05%	0.11	2.05%

(4) 重大投资行为

本季度未发生重大投资行为。

(5) 重大投资损失

本季度未发生重大投资损失。

(6) 重大融资事项

本季度未发生重大融资行为。

(7) 重大关联方交易

本季度未发生重大关联交易。

### (8) 重大诉讼事项

起始时间	对方名称	诉讼原因	标的金额	损失金额	诉讼进展
2025-6-3	何政嘉	人身保险合同纠纷	755,765.00 元	755,765.00 元	2025 年 10 月 23 日一审法院判决公司败诉。公司提起上诉，2026 年 3 月 4 日二审法院判决驳回上诉，维持原判。
2025-4-9	王晓磊	人身保险合同纠纷	750,000.00 元	因未结案，暂不能估计损失	2025 年 8 月 26 日本案一审开庭审理，2026 年 3 月 27 日一审法院判决驳回原告王晓磊的全部诉讼请求。
2025-8-6	岑雅	人身保险合同纠纷	750,000.00 元	因未结案，暂不能估计损失	2025 年 9 月 1 日本案一审开庭审理，2026 年 1 月 27 日一审法院判决驳回原告岑雅的诉讼请求。
2025-8-22	徐磊、郑聪	人身保险合同纠纷	750,000.00 元	0.00 元	2025 年 12 月 22 日一审法院判决公司败诉。公司提起上诉，2026 年 2 月 11 日二审法院判决撤销一审判决，驳回徐磊、郑聪的诉讼请求。
2025-5-6	温晓敏	人身保险合同纠纷	739,610.00 元	因未结案，暂不能估计损失	2025 年 8 月 6 日本案一审开庭审理，2026 年 3 月 18 日一审法院判决驳回原告温晓敏的全部诉讼请求。

### (9) 重大担保事项

本季度未发生重大担保事项。

### (10) 其他重大事项

本季度未发生其他重大事项。

## 八、管理层分析与讨论

### (一) 报告期内各项指标的变化及其原因分析

#### 1. 本季度偿付能力指标变化情况（单位：万元）

项目	本季度	上季度	差异情况
认可资产	523,096.49	452,523.98	15.60%
认可负债	330,016.84	252,977.03	30.45%
实际资本	193,079.65	199,546.95	-3.24%
核心一级资本	189,968.66	196,236.46	-3.19%
核心二级资本	-	-	-
附属一级资本	3,110.99	3,310.49	-6.03%
附属二级资本	-	-	-
最低资本	70,606.24	59,020.58	19.63%
量化风险最低资本	60,126.77	50,260.67	19.63%
寿险业务保险风险最低资本	50,032.63	41,577.93	20.33%
非寿险业务保险风险最低资本	343.38	266.72	28.74%
市场风险最低资本	23,297.63	20,089.96	15.97%
信用风险最低资本	15,370.45	12,373.96	24.22%
量化风险分散效应	22,165.85	18,440.65	20.20%
特定类别保险合同损失吸收效应	70.72	22.72	211.23%
控制风险最低资本	10,479.47	8,759.91	19.63%
附加资本	-	-	-
核心偿付能力溢额	119,362.42	137,215.88	-13.01%
核心偿付能力充足率	269.05%	332.49%	-63.43pt
综合偿付能力溢额	122,473.41	140,526.37	-12.85%
综合偿付能力充足率	273.46%	338.10%	-64.64pt

因最低资本增加，本季度末综合偿付能力充足率比上季度末下降 64.64 个百分点。

本季度末最低资本 70,606.24 万元，比上季度末增加 11,585.66 万元，增幅为 19.63%，

其中：

(1) 寿险业务保险风险最低资本为 50,032.63 万元，比上季度末 41,577.93 万元增加 8,454.70 万元，增幅为 20.33%，主要由于“一司一策”过渡期政策到期，上调疾病发生趋势因子，导致寿险业务保险风险最低资本增加较多。

(2) 非寿险业务保险风险最低资本为 343.38 万元，比上季度末 266.72 万元增加 76.66 万元。

(3)市场风险最低资本为 23,297.63 万元,较上季度新增 3,207.67 万元,增幅 15.97%。  
权益价格风险最低资本较上季度增加 3,526.33 万元,主要是增持权益基金和债券型基金引起风险暴露增加所致。

(4)信用风险最低资本为 15,370.45 万元,较上季度增加 2,996.50 万元,增幅 24.22%。  
交易对手违约风险最低资本较上季度增加 2,976.64 万元,主要因增持债权投资计划和固定收益类信托计划引起的风险暴露增加所致。

本季度末实际资本 193,079.65 万元,比上季度末减少 6,467.30 万元,降幅为 3.24%。  
实际资本减少主要因本季度公司亏损 3,718.46 万元,可供出售金融资产浮亏 2,258.32 万元所致。

## 2. 本季度流动性风险监管指标

指标	本季度	上季度
净现金流(元)	127,604,834.46	-39,438,214.89
流动性覆盖率 LCR1 (%) (未来 3 个月)	317.42	448.38
流动性覆盖率 LCR1 (%) (未来 12 个月)	337.13	299.66
流动性覆盖率 LCR2 (%) (未来 3 个月)	2469.77	1972.65
流动性覆盖率 LCR2 (%) (未来 12 个月)	517.09	658.91
流动性覆盖率 LCR3 (%) (未来 3 个月)	294.76	231.29
流动性覆盖率 LCR3 (%) (未来 12 个月)	178.89	139.31
经营活动净现金流回溯不利偏差率 (%)	74.37	21.37

(1)本季度公司流动性覆盖率指标及经营活动净现金流回溯不利偏差率均满足监管要求。因经营活动现金流入大幅增加,本季度净现金流呈净流入状态。

### (2)流动性风险应对策略和措施

为保持公司的健康发展,使公司能够应对极端压力下的流动性需求,公司拟采取如下措施:

在保证总资产收益率的要求下,公司配置适量优质流动性资产,包括现金、货币基金、短期存款等,保证公司的流动性资产比例不低于总资产的 5%;

上述优质流动性资产能满足公司可以预期到的退保、大额赔付、满期给付。即使在退保率、赔付率突然上升的情况下,该类资产也能满足未来的支付需求。

## 九、外部机构意见

本季度无。

# 十、实际资本

## 实际资本明细表

三峡人寿保险股份有限公司

2026年1季度

单位：元

行次	项 目	期末数	期初数
<b>1</b>	<b>核心一级资本</b>	<b>1,899,686,606.57</b>	<b>1,962,364,562.19</b>
1.1	净资产	1,867,169,920.69	1,926,937,725.71
1.2	对净资产的调整额	32,516,685.88	35,426,836.48
1.2.1	各项非认可资产的账面价值	3,834,908.74	4,630,131.96
1.2.2	长期股权投资的认可价值与账面价值的差额		
1.2.3	投资性房地产(包括保险公司以物权方式或通过子公司等方式持有的投资性房地产)的公允价值增值(扣除减值、折旧及所得税影响)		
1.2.4	递延所得税资产(由经营性亏损引起的递延所得税资产除外)		
1.2.5	对农业保险提取的大灾风险准备金		
1.2.6	计入核心一级资本的保单未来盈余	28,681,777.14	30,796,704.52
1.2.7	符合核心一级资本标准的负债类资本工具且按规定可计入核心一级资本的金额	-	-
1.2.8	银保监会规定的其他调整项目		
<b>2</b>	<b>核心二级资本</b>	<b>-</b>	<b>-</b>
2.1	优先股		
2.2	计入核心二级资本的保单未来盈余	-	-
2.3	其他核心二级资本		
2.4	减：超限额应扣除的部分	-	-
<b>3</b>	<b>附属一级资本</b>	<b>31,109,886.86</b>	<b>33,104,904.61</b>
3.1	次级定期债务		
3.2	资本补充债券		
3.3	可转换次级债		
3.4	递延所得税资产(由经营性亏损引起的递延所得税资产除外)		
3.5	投资性房地产(包括保险公司以物权方式或通过子公司等方式持有的投资性房地产)公允价值增值可计入附属一级资本的金额(扣除减值、折旧及所得税影响)		
3.6	计入附属一级资本的保单未来盈余	31,109,886.86	33,104,904.61
3.7	其他附属一级资本		

3.8	减：超限额应扣除的部分	-	-
<b>4</b>	<b>附属二级资本</b>	-	-
4.1	应急资本等其他附属二级资本	-	-
4.2	计入附属二级资本的保单未来盈余	-	-
4.3	减：超限额应扣除的部分	-	-
<b>5</b>	<b>实际资本合计</b>	<b>1,930,796,493.43</b>	<b>1,995,469,466.80</b>

## 认可资产表

三峡人寿保险股份有限公司

2026年1季度

单位：元

行次	项目	本季度（末）数			上季度（末）数		
		账面价值	非认可价值	认可价值	账面价值	非认可价值	认可价值
<b>1</b>	<b>现金及流动性管理工具</b>	<b>261,376,192.54</b>	-	<b>261,376,192.54</b>	<b>146,125,391.79</b>	-	<b>146,125,391.79</b>
1.1	库存现金			-			-
1.2	活期存款	177,682,703.10		177,682,703.10	45,191,792.81		45,191,792.81
1.3	流动性管理工具	83,693,489.44		83,693,489.44	100,933,598.98		100,933,598.98
<b>2</b>	<b>投资资产</b>	<b>4,813,229,982.27</b>	-	<b>4,813,229,982.27</b>	<b>4,256,677,920.52</b>	-	<b>4,256,677,920.52</b>
2.1	定期存款	496,570,719.00		496,570,719.00	496,570,719.00		496,570,719.00
2.2	协议存款	515,000,000.00		515,000,000.00	515,000,000.00		515,000,000.00
2.3	政府债券	543,388,590.00		543,388,590.00	555,383,930.00		555,383,930.00
2.4	金融债	143,952,700.00		143,952,700.00	132,955,030.00		132,955,030.00
2.5	企业债券	47,816,790.00		47,816,790.00	47,567,220.00		47,567,220.00
2.6	公司债券	384,278,277.50		384,278,277.50	325,575,710.00		325,575,710.00
2.7	权益投资	589,770,333.16		589,770,333.16	396,601,805.21		396,601,805.21
2.8	资产证券化产品			-			-
2.9	保险资产管理产品	1,098,256,526.61		1,098,256,526.61	1,104,792,160.06		1,104,792,160.06

2.10	商业银行理财产品			-			-
2.11	信托计划	370,000,000.00		370,000,000.00	170,000,000.00		170,000,000.00
2.12	基础设施投资	622,000,000.00		622,000,000.00	510,000,000.00		510,000,000.00
2.13	投资性房地产	2,196,046.00		2,196,046.00	2,231,346.25		2,231,346.25
2.14	衍生金融资产			-			-
2.15	黄金业务						
2.16	其他投资资产			-			-
<b>3</b>	<b>在子公司、合营企业和联营企业中的权益</b>			-			-
<b>4</b>	<b>再保险资产</b>	<b>22,183,299.32</b>	<b>-23,172,404.78</b>	<b>45,355,704.10</b>	<b>18,464,699.72</b>	<b>-23,346,836.94</b>	<b>41,811,536.66</b>
4.1	应收分保准备金	17,550,337.11	-23,172,404.78	40,722,741.89	14,574,978.69	-23,346,836.94	37,921,815.63
4.2	应收分保账款	4,632,962.21		4,632,962.21	3,889,721.03		3,889,721.03
4.3	存出分保保证金			-			-
4.4	其他再保险资产			-			-
<b>5</b>	<b>应收及预付款项</b>	<b>81,094,244.31</b>	<b>-</b>	<b>81,094,244.31</b>	<b>48,578,203.93</b>	<b>-</b>	<b>48,578,203.93</b>
5.1	应收保费	8,744,785.34		8,744,785.34	3,572,352.42		3,572,352.42
5.2	应收利息	35,860,713.75		35,860,713.75	29,708,238.75		29,708,238.75
5.3	应收股利	172,823.78		172,823.78	86,615.47		86,615.47
5.4	预付赔款			-			-

5.5	存出保证金	31,816.90		31,816.90	9,374.78		9,374.78
5.6	保单质押贷款	14,380,724.69		14,380,724.69	12,496,060.61		12,496,060.61
5.7	其他应收和暂付款	21,903,379.85		21,903,379.85	2,705,561.90		2,705,561.90
<b>6</b>	<b>固定资产</b>	<b>17,211,467.55</b>	<b>-</b>	<b>17,211,467.55</b>	<b>16,295,971.01</b>	<b>-</b>	<b>16,295,971.01</b>
6.1	自用房屋	12,069,154.63		12,069,154.63	12,263,159.65		12,263,159.65
6.2	机器设备	43,667.61		43,667.61	45,265.65		45,265.65
6.3	交通运输设备	46,831.52		46,831.52	46,831.52		46,831.52
6.4	在建工程			-			-
6.5	办公家具	221,636.32		221,636.32	229,390.18		229,390.18
6.6	其他固定资产	4,830,177.47		4,830,177.47	3,711,324.01		3,711,324.01
<b>7</b>	<b>土地使用权</b>			-			-
<b>8</b>	<b>独立账户资产</b>			-			-
<b>9</b>	<b>其他认可资产</b>	<b>32,034,787.38</b>	<b>19,337,496.04</b>	<b>12,697,291.34</b>	<b>34,467,434.21</b>	<b>18,716,704.98</b>	<b>15,750,729.23</b>
9.1	递延所得税资产			-			-
9.2	应急资产			-			-
9.3	其他认可资产	32,034,787.38	19,337,496.04	12,697,291.34	34,467,434.21	18,716,704.98	15,750,729.23
<b>10</b>	<b>认可资产合计</b>	<b>5,227,129,973.37</b>	<b>-3,834,908.74</b>	<b>5,230,964,882.11</b>	<b>4,520,609,621.18</b>	<b>-4,630,131.96</b>	<b>4,525,239,753.14</b>

## 认可负债表

三峡人寿保险股份有限公司

2026年1季度

单位：元

行次	项目	认可价值期末数	认可价值期初数
<b>1</b>	<b>准备金负债</b>	<b>3,118,305,679.37</b>	<b>2,414,270,531.90</b>
1.1	未到期责任准备金	3,094,263,693.01	2,399,894,098.14
1.1.1	寿险合同未到期责任准备金	3,084,596,924.06	2,391,448,593.05
1.1.2	非寿险合同未到期责任准备金	9,666,768.95	8,445,505.09
1.2	未决赔款责任准备金	24,041,986.36	14,376,433.76
1.2.1	其中：已发生未报案未决赔款准备金	12,263,274.24	6,658,648.64
<b>2</b>	<b>金融负债</b>	<b>73,000,000.00</b>	<b>27,040,000.00</b>
2.1	卖出回购证券	73,000,000.00	27,040,000.00
2.3	保户储金及投资款		
2.4	衍生金融负债		
2.5	其他金融负债		
<b>3</b>	<b>应付及预收款项</b>	<b>108,362,709.31</b>	<b>87,959,754.44</b>
3.1	应付保单红利	4,679,013.04	4,229,026.00
3.2	应付赔付款	12,794,689.51	13,634,834.07
3.3	预收保费	6,681,855.05	1,463,328.97
3.4	应付分保账款	8,639,208.46	8,019,716.16
3.5	应付手续费及佣金	12,630,345.65	4,369,984.05
3.6	应付职工薪酬	32,772,434.84	32,824,823.12
3.7	应交税费	676,548.69	1,410,159.88
3.8	存入分保保证金	-	-
3.9	其他应付及预收款项	29,488,614.07	22,007,882.19
<b>4</b>	<b>预计负债</b>	<b>500,000.00</b>	<b>500,000.00</b>
<b>5</b>	<b>独立账户负债</b>		
<b>6</b>	<b>资本性负债</b>	-	-
<b>7</b>	<b>其他认可负债</b>	-	-
7.1	递延所得税负债		
7.2	现金价值保证		
7.3	所得税准备		
<b>8</b>	<b>认可负债合计</b>	<b>3,300,168,388.68</b>	<b>2,529,770,286.34</b>

# 十一、最低资本

## 最低资本表

三峡人寿保险股份有限公司 2026年1季度 单位：元

行次	项目	期末数	期初数
<b>1</b>	<b>量化风险最低资本</b>	<b>601,267,685.30</b>	<b>502,606,672.94</b>
<b>1*</b>	<b>量化风险最低资本（未考虑特征系数前）</b>	<b>668,075,205.89</b>	<b>558,451,858.82</b>
1.1	寿险业务保险风险最低资本合计	500,326,261.44	415,779,292.65
1.1.1	寿险业务保险风险-损失发生风险最低资本	474,051,162.35	389,769,450.04
1.1.2	寿险业务保险风险-退保风险最低资本	114,622,393.41	106,050,965.27
1.1.3	寿险业务保险风险-费用风险最低资本	24,064,308.47	22,061,319.59
1.1.4	寿险业务保险风险-风险分散效应	112,411,602.79	102,102,442.25
<b>1.2</b>	<b>非寿险业务保险风险最低资本合计</b>	<b>3,433,822.94</b>	<b>2,667,177.34</b>
1.2.1	非寿险业务保险风险-保费及准备金风险最低资本	3,433,822.94	2,667,177.34
1.2.2	非寿险业务保险风险-巨灾风险最低资本		
1.2.3	非寿险业务保险风险-风险分散效应		
<b>1.3</b>	<b>市场风险-最低资本合计</b>	<b>232,976,306.92</b>	<b>200,899,587.18</b>
1.3.1	市场风险-利率风险最低资本	122,845,999.82	116,785,661.32
1.3.2	市场风险-权益价格风险最低资本	215,858,398.97	180,595,051.76
1.3.3	市场风险-房地产价格风险最低资本	329,406.90	334,701.94
1.3.4	市场风险-境外固定收益类资产价格风险最低资本	-	-
1.3.5	市场风险-境外权益类资产价格风险最低资本	-	-
1.3.6	市场风险-汇率风险最低资本	-	-
1.3.7	市场风险-风险分散效应	106,057,498.77	96,815,827.84
<b>1.4</b>	<b>信用风险-最低资本合计</b>	<b>153,704,521.31</b>	<b>123,739,551.03</b>
1.4.1	信用风险-利差风险最低资本	27,481,189.65	25,787,930.75
1.4.2	信用风险-交易对手违约风险最低资本	144,513,536.18	114,747,170.23
1.4.3	信用风险-风险分散效应	18,290,204.52	16,795,549.95
<b>1.5</b>	<b>量化风险分散效应</b>	<b>221,658,549.31</b>	<b>184,406,536.93</b>
<b>1.6</b>	<b>特定类别保险合同损失吸收效应</b>	<b>707,157.41</b>	<b>227,212.45</b>
1.6.1	损失吸收调整-不考虑上限	836,196.42	690,818.80
1.6.2	损失吸收效应调整上限	707,157.41	227,212.45
<b>2</b>	<b>控制风险最低资本</b>	<b>104,794,713.70</b>	<b>87,599,123.79</b>
<b>3</b>	<b>附加资本</b>	-	-
3.1	逆周期附加资本		
3.2	D-SII 附加资本		
3.3	G-SII 附加资本		
3.4	其他附加资本		
<b>4</b>	<b>最低资本</b>	<b>706,062,399.00</b>	<b>590,205,796.73</b>